中華郵政特准掛號認爲新聞紙類

新民報

社團法人新民報社
北京石駙馬大街二十一號

電話 代表號 西局三三七一 / 三三七二 / 三三七三
編輯局 西局三三七四 / 營業局 西局三三七五 / 印刷局 西局一八〇四
日語學校 西局一七二三

掃穴犁庭肅清太平洋英美惡勢力
同心戮力建設大東亞民族共榮圈

中華人壽保險
不論窮身體 逕附彩票
本社北京西四大明胡同（2）局西分局一一七七八三 / 代理處 天津 太原 濟南 上海 石門 開封 青島

社論

日軍完全控制印度洋！

大東亞海面以上，自八打雁克復後，英美海軍，可以說是完全掃蕩淨盡了，今後的英美海軍，都逃到印度洋或孟加拉灣去，躲避日海空軍的精銳，早已失去作戰能力，這幾日在印度洋面以上，擊沉的英美軍艦及商船爲數可驚，可知日軍完全控制印度洋，英美的海軍一蹶莫展，祇等着沒落吧！

印度洋自五日起，攻擊可倫坡，九日以空襲亭可馬里爲中心，南至錫蘭島南方三百餘浬之海面北達印度東岸之比薩加帕他姆之廣汎戰場，日空軍部隊及潛水艦之協力展開微妙之立體戰，至九日，遂將敵航空母艦及甲級巡洋艦二隻，驅逐艦一隻，哨戒船四隻擊沉，此外並擊沉船舶三十五隻，更使敵巡洋艦一隻及船舶二十五隻擊破，並擊墜敵飛機一百二十架，收獲偉大戰果，日軍於五日間損失僅飛機十七架，由此事實足以證明，日與英海軍戰鬥力之懸殊了。依賴海軍爲最大支柱的英帝國，澈底暴露其將陷於沒落之途。

在日軍於印度洋收獲赫赫偉大的戰果的時候，正日英印交涉吃緊的期間，日海軍的大砲轟轟震撼印度的山嶽，不僅使英代表克利浦斯，及魏貝爾英司令魂飛膽落，同時亦使全體印度民衆，一致狂呼說：「速與英國斷絕關係」！所以無論英，美，蔣三方面任何恫嚇，利誘，詐騙以及懷柔手段的重重拉攏，都不能使印度國民，得到絲毫的信賴，終久使印度國民聽到日皇軍的勝利，以及大東亞戰爭的正義，有所覺悟，而與暴英以當頭一擊就是：「英印會談決裂」。這個直接影響，意義極爲重大，日本海軍不但控制印度洋，而且控制了全印度國土，更進而控制了印度的四億國民的心理，何以故呢？第一印度國民，親眼看見印度境內的英美軍隊敗北無用，親耳聽到日本海軍空軍的威勢制壓了全印度洋，日本的勝利，就是印度人的希望，英國人的失敗，就是印度的幸綱，所以毅然決然與英國脫離關係，協力於「大東亞戰爭」是印度人的千載良機，第二日軍的節節勝利，從未打過一次敗仗，雖到了遠的印度洋，英美最後的防禦地點，仍然是大展威勢，擊沉英人無數的軍艦與空軍，這實在可以堅固印度人的信賴心，第三英國人艦隊在大東亞戰爭中，已經損失的很多，美國的海軍更是無濟於事，將來海上戰爭，英美是一定敗北的，印度人對英美的軍事知之素稔。而且印度四周國家的空氣，對於英美兩國都懷有貳心，待至相當時期來到必如箭在弦上，一觸即發，更是回教民族，對於英人恨之刺骨，印度的大多數回民望不知英美的沒落，已經是天數造定，毫無恢復頹勢的希望麼。就此種種理由觀察之，印度國民敢對於英人提案一概拒絕者蓋印人久已知英美的沒落厄運已經臨頭了，我們就今日情勢觀之，日軍由於控制印度洋後，不久要控制全印，可以斷言了，印人的迎日，正所以迎日，印人的拒英，正所以爲己印度全面的變化，爲期不遠了

總而言之，英國以印度爲最後在亞洲的據點，以達其長期作戰之狡策，但就現勢觀察之恐不能順利進展達其目的了印度洋上英美的殘敗，已經無法補飾，則由印度全面的退出亦爲當然的趨勢。由於「英印會議」的決裂，更加速度的英美沒落，更屬顯然。可喜的是「印度人的覺悟」！所哀的是「英美的末路」！

日軍空陸轟科列西德爾島
馬尼刺灣砲戰正酣
民答那峨島亦遭日機急襲

【中華社菲島○○基地十五日電】日陸軍航空部隊十四日數度猛炸科列西德爾島，已炸毀敵高射砲陣地，彈藥庫及其他軍事設施，又因日空中偵察，八打雁半島之日砲兵陣對科列西德爾之砲擊愈益猛烈，其的確之命中，每彈均使該島敵軍要塞重要設施破壞，馬尼刺灣頭之砲戰正酣，戰況已極云

【中華社菲律賓○○基地十五日電】日陸軍航空部隊之精銳，十四日晨對自塞布市敗退而據有該市附近居利帶之敵兵團，敢行俯衝轟擊，擊滅其大部分而收得極大之戰果。

【中華社菲島○○基地十五日電】協力南部比島平定作戰之日海軍飛機，四月十三日急襲民答那峨島中央部之馬賴瓦賴飛行場，將該飛行場設施等完全炸毀，使馬賴瓦賴市南郊兵營起火，並轟炸該島北岸加茄洋及迪爾門飛行場，予以大損害，二收穫光榮戰果云。

【中華社瑪里貝列斯十五日電】日軍佔領下之瑪里貝列斯軍港，軍事設施及市街等，因敗走之美軍放火與日軍猛烈轟炸，殆已化爲焦土，景況極慘，於海上仍可見被擊毀之船舶浮船塢，敵水上機兩架之殘骸，敵潛水母艦加諾巴號（五五七五噸），於九日午後，遭猛轟炸受重傷後，沉在殘留，陸上修築中之軍用道路，及防空壕，悉因日軍準確之轟炸，早無蹤影，於此寂無聲氣之軍港中，惟有生氣者，厥惟軍港中央瞭望台上飄揚之日軍艦旗，該軍港內，約五百名之美將兵，恐懼日海軍陸戰隊之進擊，於八日夜，遁入科列西德爾要塞，故武器彈藥等，殆皆殘留，迄十五日止，日海軍陸戰隊沒收之戰利品如左：

機槍，步槍彈二十四萬發，機槍，步槍，自動步槍多數，船舶十數隻，水上機一架，發動機，工作機，碎石機等多數，潤滑油，汽油多數。

日陸軍最新銳機隼號出動前之雄姿（日陸軍省供給）

印度洋太平洋日軍連捷
對英海軍國實致命打擊
前英海長貝利夏痛評英海軍缺點

【中華社布宜諾斯艾利斯十四日電】阿根廷有名之「萊森晚報」，十四日揭載前英國海軍長官貝利夏之日英戰批評，將英海軍戰略之缺點，暴露無遺，頗引起各方面衝動其要旨如左：英海軍根據太平洋戰敗之經驗，本可於印度洋上，設法避免，然不幸又被日軍戰敗，當時攻擊可倫坡，及英海軍，最後砲擊之亭可馬里之日本空軍實力，劣于擁有錫蘭島上完備基地之英國空軍部隊，乃敢行對完全武裝之錫蘭島之大空襲，欲以逸待勞之英空軍，不僅並未與日空軍以損害，且反使日軍以其劣勢之飛機，將英艦三隻擊沉，而收得赫赫戰果，英軍並非無急降下轟炸機，前者，雷巴爾斯及威爾斯兩艦被擊沉時已得充分之經驗，此次則依然故我，仍遭慘敗，如不追究其責任恐將不成事體矣，此時，英國如不增強空軍，則海軍之優勢，絕難保持，太平洋方面之美國艦隊，雖能掌握太平洋制海權，然其於開戰後，業已四個月之今日，仍未加入活動此實令吾人大惑不解者，以馬尼刺灣基地之美艦隊，究竟意作了些什麼？在爪哇島水域之海戰，皆由之英荷艦艇非已有多數被擊沉乎？若由側面攻擊之意，則日本海軍，恐決不向印度洋進擊，日本軍之連續的勝利，對於英國，實爲致命打擊，聯合國艦隊，究在何處不得不發出此等疑問，如謂海上輸送路未開通，則美國所製武器，亦毫無用矣，且保障聯合國軍之補給者，其一即在于英國海軍之優勢，乃爲威脅北方海上輸送路，故印度洋方面，雖需要艦隊，英國亦非動員戰艦，巡洋艦，驅逐艦擔當對蘇聯船之護送不可，當英海軍航空隊，于英法海峽，攻擊爲爾茲比茲口號之際，據傳該艦即放煙幕，而脫走成功，但何以英艦隊在太平洋及印度洋方面，不使用此等同樣方法乎？此爲表示其具有海軍武器，或戰略之劣勢者，聯合軍在數的方面，雖優于日本海軍，但彼等時遭慘敗，在陸軍方面，亦是同樣，我等在今日以前，于東亞方面，成爲俘虜者，已有二十五萬，二週間之緬甸戰線，連英機之失落，亦未被認識，在各戰線之敗退，實有導我等入於全面敗戰之危險，究竟何時英國始傾全力轉於攻擊乎？

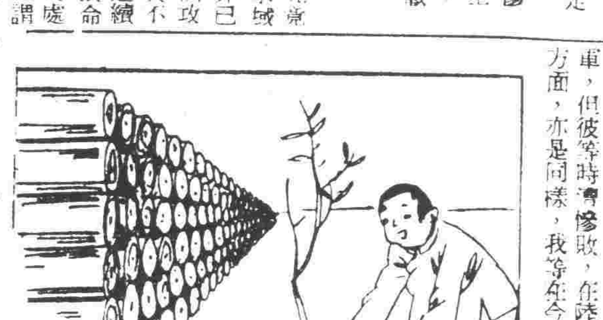

努力增產便是爲國爲家爲民謀人福利

邱吉爾報告印度洋海戰
英機幾全被擊墜
英士官談哈密斯號沉沒悽慘已極

【中華社里斯本十三日電】據倫敦來電稱，邱吉爾首相在英下院言明，謂於印度洋海戰之際，對于日軍之攻擊，英方之雷擊機，轟炸機亦出而應戰，該參加之英機，幾被全部擊墜乃至破壞云。

【中華社里斯本十三日電】十三日到達當地之路透社可倫坡電稱，乘英航空母艦哈密斯號而負重傷之英海軍士官，談述哈密斯號被擊沉時之悽慘實情形如次：日本航空部隊對哈密斯號之攻擊，與前此在馬來海戰中日本航空部隊，對威爾斯號及雷巴爾斯號所採之方法類似，日機乃冒哈密斯號熾烈防空砲火，對之加以的確轟炸而擊沈者，對哈密斯號之攻擊，與日航空部隊奇襲亭可馬里同時實行，五日晨哈密斯號艦上飛機出動準備之汽笛鳴響時，吾等已預料今日當開始大規模之戰鬥，突然右舷遠方發現日機黑點，以非常高度向本艦接近前來哈密斯號之機槍，乃一齊發射，而日機潛入該彈幕，悠悠接近加以急降射，將飛機所載全部炸彈，齊向哈密斯號投下而飛去，吾等精神緊張已極，未幾日機編隊復來襲哈密斯號，其轟炸極爲猛烈炸彈命中哈密斯號，該艦乃爲烈焰所包，日機仍陸續向艦上飛來，加以攻擊，遂將該艦擊沉，又是天氣晴朗，吾人可由艦上望見遠離之陸地云。

國府規定每月八日
爲保衛東亞紀念日
華北政委會已通飭遵行

【本報特訊】華北政委會，前於舉行省市長會議席上，決定每月八日爲大東亞戰爭紀念日，並規定華北民衆應勵行事項，十項，（一）爲紀念此次戰爭，爲解放東亞民族之大戰爭，（二）默悼陣亡忠勇將士，（三）堅强信賴友邦日本必勝，（四）確保共存共榮之信念官民一體與日本合作，（五）追憶英美百年來侵略東亞痛史，一掃依存英美觀念，（六）省察平日是否注意鍛鍊身心，並爲就本業益加勉勵，（七）檢點平日是否節約物資，（八）停止宴會（便餐除外）（九）停止飲酒（十）停止娛樂，業於本年一月三十一日，通飭各機關遵照在案，近奉國民政府訓令略開，查中央政治委員會，第八十二次會議，主席交議，擬定每月八日爲保衛東亞紀念，是日在報紙及各種集會上，宣傳保衛東亞之大義，及闡述去歲十二月八日國民政府聲明之精神，停止娛樂宴會，以普及實行同甘共苦之意旨一案，當經議決通過，令仰遵照並轉飭遵照，等因，到會，此項規定與華北所已實行者，宗旨相同，足徵國府對於此次爲保衛大東亞而發生戰爭之意義，極爲重視，聞政委會奉令後已通飭所屬一體遵行，並責成情報局遵照國府訓示，準備大量宣傳資料，即於每月八日紀念之辰，陸續在各新聞紙分別發表云。（９）

美對渝新借款眞象
不過一種武力資助外之牢籠計

當日軍精銳，以破竹之勢，縱橫于馬來半島之一月中旬，抗戰之重慶政權，乃現出未曾有之失望與焦灼，重慶各報亦一再狂呼英美之不足恃，而表示前途之悲觀，重慶要人之立法院長孫科氏，亦開始痛斥英美誤謬，聯合軍之實力薄弱，美國于此種空氣中，乃惑覺重慶頗有脫離聯合戰線之危機，必須設法拉攏之，然于武力方面既無餘力援助，只得以巨額之借款誘惑，正如富人對於一垂死之病人，不惜千金以求保全其生命，此即二月二日發表之美國對蔣五億元新借款也。

有名無實之數字

自中日事變發生以來美國對重慶之第一次借款即民國二十七年十二月之桐油借款此次借款則爲第八次，且此次借款數額之巨，亦屬前所未有，如以法幣計算，照現行市換算約爲九億元，今如推定現在之行市而論，一百五十億元，此次借款則已超過法幣發行額之一半以上，若就平時之經濟理論言之，則法幣價值必因此而下落，物價則必因此而提高，亦定可收防止之效，然現在重慶方面最需要者，既非金錢，亦非信用，實以「物資」之巨，與美國，亦僅含有友好之意味而已，無補於實際也。

無聊之利用方法

美將對於此種並無實益之借款，將如何利用之耶，美國方面向十外幣與金塊，對於內地匯兌通貨膨脹之防止，恐亦難得如何之實效，重慶方面過去如自外國獲得新借款時，則先以之安定法幣之對外價值然後以安定之外匯行市，輸入武器及其他等物資，並努力輸出中國之土產，以爲借款之償還，然目下因對外輸送路均已被日軍封鎖，雖自美國獲得巨額之借款，於輸入及輸出上亦均無實益，故此次新借款，對於重慶局，已預定以借款之大部分爲擔保發行公債十二億元，其大半則使一般民衆購買，重慶局雖聲稱「發行國內公債，可使去年度發行之多量紙幣，得以減少，因以求財政之安定」，其實因大借款，除發行國內公債外，別無利用之途。其次文學數字之國防預算，自豪於世，此次則不過又以此種巨額借款之數字，使世人爲之一驚而已，此乃美國之慣技。重慶方面，對于此種不能換得物資之借款，若無充分利用之道，其現在認爲唯一之方法，即以之作保證發行巨額之國內公債，故據云目下重慶財政當局，也，重慶之通貨膨脹，乃重慶政權爲遂行對日抗戰而搾取民衆資財之結果，目下因生產力低下，物質來源斷絕，及法幣發行額數之漫無限制，均足促進重慶財政之澈底的崩潰，故彼爲避免再增加紙幣之發行額，乃以外債之信用爲擔保，而發行國內公債，且此種公債仍以南京時代少數之傳家財閥，于高率利潤之下，爲利用發行紙幣之一切事宜，故過去利用發行紙幣，直接搾取民衆，此次則爲利用財閥之金融網商業網，間接的對民衆大加搾取也。

實行節約 積極增產

印度洋敵軍缺乏鬥志
日軍作戰輕而易舉
日海軍艦長歸還後之說明

【中華社○○基地十四日電】參加印度洋作戰於近歸返○○基地之○○艦長，說明此次收獲光榮戰果一事，說明如左：此次作戰以來，以傳統之見敵必戰之英海軍，亦恍惚敗退，日海軍收獲戰果，實甚可驚，且日方之損害，僅不過損失飛機十數架而已，吾人對於事態何以疑惑，此事並非不可思議者，敵自失陷新嘉坡後，即欲在印度洋立足，在可倫坡，亭可馬里，馬德拉斯及科未爾等基地積極集結艦船，隨時準備對日抗戰，敵所憂慮者，第一在戰事爆發之前，日方之傾全力，第二敵雖有多數優秀性能之飛機及重輕巡洋艦，航空母艦等待命，然抑日之制敵先機之鬥志，第三敵之士氣完全陷于萎縮，均謂戰爭尚不如休息並佈滿恐怖狀態，敵之飛機如來偵察，未至目的地即復逃去因此或將日方之小艦艇誤認爲大艦艇，或濫發電報，毫無統一表現，此等乃敵方固有之弱點也，反之，吾方最初即具見敵必殺之決心，無論其爲敵方之戰艦或船舶，如發現時，即予以擊滅，在吾人目前出現之敵，實較預想爲少，相信如出現者愈多，則我方所擊之戰果將更大矣，此次之戰鬥，在吾人言之，實覺其輕而易舉，於茲必須注意者，乃我方自始即未判斷英國海軍無戰意或劣弱也，吾人再由飛機之戰果觀之，目睹一百二十之數字，即以爲擊墜敵機達一百二十架，如只可感佩則猶未爲可，熏其行動方面尚有令吾人感佩者，緣此擊墜之數字，並非敵機停於地上被吾人擊毀者，仍係敵方號稱世界第一之斯比特非亞型，哈利根型，索德非休型等飛機欲阻止我方之攻擊，與我方演空戰時而我方擊墜者也，故此點實有注目之必要也。

澳創設國防部
喀琴兼部長

【中華社里斯本十四日電】據路透社堪培拉電稱：澳洲政府創設國防部，十四日喀琴首相，已就任兼攝國防部長，國防部創設之目的，在于使一擊麥克阿瑟之馬加薩司令官所率駐澳反軸心軍與澳政府之連絡圓滑化，今後關于澳洲防衛之高等政策，將專以喀琴爲介，向澳戰時內閣提出又喀琴並掌握太平洋軍事會議之澳代表之連絡，從事對外折衝，按喀琴向即兼任國防調整部長，然此次與倫敦戰時內閣及列席華盛頓創設者乃國防部云。

澳洲的金融制度

在日軍威武前之澳洲，其運命已如風前之燭。由于多年受英國金融支配網之支配，現在已被英國演於何種狀態哉，資特就其金融制略述于次：

澳洲的銀行差不多都是澳洲銀行及英系銀行，外國銀行雖有日本之正金銀行，與法國之昆德爾銀行，但昆德爾銀行現以與法本國完全隔離在英系中央銀行之監督下而被許可營業，與其謂爲法國銀行，毋寧謂爲十足的英系銀行也，所以在澳洲純粹的外國銀行僅日本正金一家而已。

在澳洲之第一流銀行，均經營着農業金融，其支店網滿佈於出產羊毛，小麥，肉類等之地域，因此等產地極多，故支店數目亦極衆，內地各處幾無處不有，例如：英系中央銀行之營業支店數爲二百七十九個，英國銀行爲九百三十個，澳洲銀行爲二千三百二十六個，新西蘭銀行爲二百三十二個，這些銀行在倫敦都有支行，其他諸外國一個支店亦沒有，若言外國匯兌，那便是指向英國倫敦之匯兌而言，這是似乎已經成了一般人的習慣說法，可見其與英本國關係之密切。

澳洲除前述之第一流銀行之外，在各地之地方小銀行，對於農業者及商人，亦分別經營着不少規模的金融事業，全國各地更設有儲蓄銀行，此等儲蓄銀行迄一九三九年六月末之儲蓄盈餘，達二億四千五百五十八萬七千澳洲鎊，又除此等銀行之外，人民經營之金融機關，有當舖及小本借貸等，但均爲猶太人所經營之。

英緬渝軍指揮系統混亂
敵陣營愈益動搖
蔣親赴緬甸斡旋結果難料

【中華社廣州十四日電】據重慶廣播稱：蔣介石于大前日，至緬甸方面作視察旅行，歷時約一週，現已返抵重慶云云，按蔣氏歷經臘戍，曼德勒及其他前線各地，似已與英緬軍，及重慶軍各首腦者會談，觀其目的如次：一，以最近於緬作戰地區慘敗之重慶軍放棄戰線後退爲發端，英緬軍與重慶軍之反目，日益深刻，聯合軍之指揮系統，陷於混亂，彼實有親自前往斡旋之必要，一，因日本海軍制壓印度洋，新印度路輸送軍需品之可能性亦喪失，爲講求其對策，同時並爲確保緬甸北部油田，以解決重慶最苦惱之石油獲得問題，亦有親自赴緬之必要，蔣之出馬，是否能解決上列諸問題，雖尚不明，但因英印會談決裂，已使重慶方面失望，且更招來緬甸聯合軍指揮系統之混亂，故蔣始親自出馬，此實爲敵陣營之不安與動搖，日益深刻之表現。

反對美參預對印問題
會議派泰義支部聲明

【中華社柏林十四日電】克利浦斯因英印交涉失敗而歸國後，美國欲參預對印問題之形勢，遂逐漸濃厚，印度國內外之印度人，對于此事，均圖力加排斥，據D，N，B，盤谷來電稱：僑居盤谷之印度人所組織之國民會議派泰義支部，曾表明反對美國參預態度之聲明如左：羅斯福已將多數之國家捲入戰火中，現更暗中開始唆使印度人爲盎格魯撒克遜之利益而犧牲，美國如認爲日本爲其敵人，爲何美國本身不同日本堂堂作戰，羅斯福妄以太平洋艦隊之強大自豪，然爲何彼不以此強大之海軍對日本加以攻擊，羅斯福乃欲使他人戰爭而流血，彼則袖手而作壁上觀也，印度自受英國之統治以來，即已不知自由爲何物，並因受英國之榨取，日見貧困，今反予以民主主義及自由等美名之下，唆使印度爲英國而作戰，印度現在僅有一獨自之敵人，即英國是也，印度國境外其他一切之敵人，則不過僅爲英美宣傳之幻影而已。

美英速於歐洲採攻勢
馬夏爾美參謀總長對英要求

【中華社維基十五日電】據哈瓦斯社消息稱：瑞士之「日內瓦報」，登載德國方面情報謂目下訪英中之馬夏爾美參謀總長，以羅大統領之意向爲名，對英參謀本部，要求推行所謂「美英兩國速于歐洲採取攻勢」之作戰計劃，美方作戰計劃內容，助英軍及美遠征軍，協同英本土，實行電擊的上陸，美方盲信該計劃有「成功之可能性，主張即時實行該計劃，英德國方面已悉此項計劃，英參謀本部縱然依照計劃實行，但於英國方面，亦必蒙受大損害，故並無承認此事之意，在如此事態前，德意志之當面目標，東部新作戰計劃，決毫無躊躇而行之也。

山西日軍掃蕩戰
三月中綜合戰績

【中華社太原十五日電】由於日軍之相繼膺懲殘存於山西省內之蔣共僞軍已無蠢動之餘地現僅有少數散伏於山峪內，日軍因不允許殘僞一兵之存在故繼續進行搜索肅清工作，三月中在山西省內之綜合戰果如左：交戰僞兵力二二五，一三，九三〇，僞遺屍體一二七六，俘虜一七六四，鹵獲重機槍四，輕機槍三四，步槍一三三二，同彈藥四五三八九，手槍一九八，自動步槍四四，自動手鎗九，擲彈筒八，手溜彈一〇八四，及其他甚多。

印東岸都市市民
英發繼續避難令

【中華社伯爾尼十四日電】英軍當局已發出印度東岸重要都市市民繼續避難之命令，據十四日加爾各答來電稱：該市總人口二百五十萬中，已有七十五萬避難完了，更有二十五萬正在準備避難中，現在市內僅餘軍需工業勞動者及政府機關公務員等，此外馬德拉斯之市民亦相繼避難市內各處均設置衛生本部救護本部及給水所等。

美任布羅克爲海軍部附

【中華社布宜諾斯艾利斯十四日電】華盛頓來電，美海軍部十四日，已任命火奴魯魯第十四海軍區長官布羅克少將爲海軍部附，而命巴格萊少將繼其後任，並央由巴格萊少將兼任夏威夷海域司令官，擔當附近水域之防衛云。

魯省境治運收獲偉績
各縣警隊討匪連奏奇勛

掖縣【中華社濟南快訊】山東省公署，以據掖縣縣知事姚鈺電稱：本縣爲實踐四次治運確立地方治安，連日展開猛烈之討伐，收獲空前戰果，茲將各地討伐勝利情況分別錄下，（一）第三中隊長景在芮率警○○名，在第一區山孫家村，討伐八路縣大隊馬傑匪部，當斃匪一名，俘匪一名，（二）第二中隊附貢紹緒率警○○名在南海區討伐八路喬大垂匪部予匪以殲滅打擊，並獲鎗三枝，子彈三十二粒，（三）第三中隊附張文璽在十區蔣家村楊家村一帶，討伐爲第十三區一營高玉璞匪部，當場斃匪二名，獲槍十三隻，子彈六粒，（四）第三中隊附張文璽在楊家莊柳林村討伐遊匪高玉璞匪部，獲搶五支子彈一百粒，（五）第一中隊附孫福生，在五區後坡村討伐僞獨立營斃匪一名，獲槍一支，子彈八粒，（六）第三中隊附張文璽在平度四區邊境，灰埠村討伐遊匪，獲槍十五支（七）又在九區屯裏村，傳家村，討伐遊匪僞區長高玉璞匪部獲鎗十七支，子彈三十七粒（八）又在平度驛堂村討伐游匪獲砲彈二十八枚（九）第二隊附賈紹緒，在昌邑十區郭家莊討伐八路工程大隊匪部獲鎗三支，子彈三十五粒，手溜彈五枚，（十）又在十區楚家村一帶討伐遊匪僞十三區保安團焦煥周匪部，獲槍十二支子彈一百粒，大衣七件（十一）又在坡子村討伐八路僞縣大隊馬傑匪部獲大刀二把，手溜彈二枚，（十二）第二中隊附張文璽在平度五區姜家莊討伐八路匪獲槍十九支，子彈一千粒，現尚在節節推進中，加緊實地討伐，效能均在近期內即可澈底肅清云。

陽信【中華社濟南快訊】山東省公署，據陽信縣警電告，本縣警備隊爲肅清匪類，確立地方治安，連日展開積極討伐，獲得偉大戰果茲將勝利情況錄下（一）

魚台【中華社濟南快訊】山東省公署，以據魚台縣報告，本縣警備隊第一中隊長梁建福，日昨率警○○名，出發豐縣境渠閣一帶討伐僞八路湖西專員李貞乾匪部八十餘名，我軍到達後，即與匪接觸，激戰達三小時之久匪勢不支，慘敗潰逃，當場斃匪十五名，俘虜匪徒九名，虜獲大槍三支，手槍一支，及其他手溜彈等多件，我軍奏凱而回云。

本縣警備隊本部，日昨派警○○名，出發惠民縣邊境蘇店一帶。討代思源匪部一千餘名到達目的地後，即開始猛烈進攻，與匪激戰數小時，匪不支潰逃，我軍奮勇追擊，計斃匪一百餘名，獲槍一百支，子彈一百四十六粒，手榴彈四枚，自行車六輛，軍衣四件，（二）五區分駐所孟子元率警○○名，出發本區二陳莊討伐游匪三十餘名，當展開激戰，我軍節節進逼，匪不支潰逃，當場斃匪二十六名，獲槍四支子彈十五粒，馬三匹，我軍勝利而回云。

新民聲

語云：「巧言令色，鮮矣仁」。其邱吉爾之謂乎。自日軍進攻印度洋後，英方船隻之損害，士兵之傷亡，殆不可以數計，誰實爲之，非邱吉爾而誰？然而邱吉爾在下院報告時，僅以飛機不足之理由，遽掩飾其戰敗責任，非「巧言」而何？

× × ×

英印交涉失敗，本爲意料中事。邱吉爾所以使克利浦斯擔當此艱巨重任者，正所以借刀殺人，使個人之「政敵」於無所抵拒之中遂行消滅其實力，用意甚毒。然而彼在下院報告時，居然聲稱，克利浦斯因使命失敗，或非常灰心，然吾等對辦理交涉經過，所懷尊敬之念，則無何等變化云云。而似寬厚，胸藏奸詐，此所以謂之「令」也。

× × ×

祇圖固位保勢，不惜犧牲個人以外之一切，此英美失敗之本源。「仁」乃東方道義精神之精蘊，彼邱吉爾，又烏能解此！

新民報社附設新民日語學校招生

一，班次及上課時間（甲）初級二班午前九時至十一時至一時（乙）中級班午前十一時至一時（丙）速成班晚七時半至九時半（丁）高級班晚七時半至九時 夜初級班（戊）初，中，高各級班編級生（須受能力試驗）

一，投考資格 初級與速成班年須在十五歲以上，於報名時須繳畢業證書同時並須參閱本校詳章

一，報名日期及時間 自四月十五日起每日上午十時至下午四時

一，報名手續 繳一寸半身像片一張，報名費五角

一，開學日時 五月一日午前十時（星期日）

一，入學試驗 四月二十九日午後二時晚七時（過期不收）初級與速成免試

一，詳章 函索附郵票二分

一，校址 北京內二區石駙馬大街四十八號電話西局一七二三

B 2285

治安總署修補各處營房招標廣告

本署現招商修理正定縣保定縣薊縣高家鎮馬家溝通縣等處營房工程凡願承包上列各處工程者速來本署軍需司領取圖說章程分別競投

B 2300

律師戴復代表王曹麟實永瀛堂武買浮房緊要聲明

查前代王曹麟實永瀛堂武買浮房登報聲明通告對於該買浮房及永租地產權屬保有限三日內出頭交涉以昭鄭重而保產權 啟者敝人房產並永租地並永租所有公司出租土地均訂有限期所有權約合故此通告確係有期限之租約特鄭重聲明內所云永租衆業公司之土地一律依照租約條件辦理遵照更正所有前代實買主之聲明如有未與敝人接洽之租約絕非

法律事務所 北京西城府前街石碑胡同十一號電話南局一八六七 天津日租界須磨街新德里六五二九

通啓

逕啓者本會以年來迭遭匪禍，我治安軍將士殉難者殊多，爰定於國曆四月二十二日午前十一時在北京德勝門內果子市武廟舉行追悼大會，凡各界如蒙惠賜輓聯輓詞或其他祭品祈先期送交北京德勝門內果子市武廟內

治安軍陣亡將士追悼會籌備處啓 四月 日

治安軍陣亡將士追悼會辦法

一，地點 北京德勝門內果子市大街武廟內

二，時間 三十一年四月三十日下午二時（昨登報端三十日誤作二十七日合行更正）

三，參加人員 1.北京中日各機關學校團體主官或代表 2.華北各省市道公署代表 3.治安軍各集團司令部團部營部主官或代表

四，祭品 祭文或輓聯或花圈

五，收祭品處所 北京德勝門內果子市大街武廟內治安軍陣亡將士追悼會籌備處

B 2301

振興燈爐舖東曹忠厚啟聲明

茲因營業不振即日清理內外賬目倘有字號水印債務等情務望於登報之日起廿日內請到東珠市口一七二號永印債務清理處聲明過期無論任何債權結束均作無效恐未週知故特登報聲明

德源興及德源興西號清理舖務聲明

業經該號於民國廿九年二月間與新股東商定同人加入洋壹千五百元作資本共三股，股東將原資本捨棄外又添洋七百元合作退股據兩張以作憑證後因股東繼續營業蒸蒸日上遇有該號遵照出頭解決其他一切與敝人概無關係特此聲明

德源興 德源興西號 啓

F 227

新海設治局焦局長德政

焦局長新任以來勤政愛民，自去歲夏防之際共匪擾亂三個月，各局長勤於補治理，故此次平息地方，當地農民各界感激不忘特此頌揚

新海第三區紳商各界敬頌

律師胡寶麟移居

北京和平門內安福胡同九十三號電話南局二八〇 天津特別行政區十七號路五十六號電話三三五

F 221

存貨大犧牲

市價高漲聲中 本店不圖暴利

各種存貨眞誠犧牲

賤賣三十天

自四月十六日起至五月十五日止

犧牲品一班 加厚毛巾兩條一元 小孩襪套兩雙五角 月布襯衣一件四元九角 學生青襪兩雙九角六分

經濟商店

店址：東安市場東來順後身路北

附贈公益獎券歡迎選購

醫學初桄出版

國醫分會中國醫學初桄現已出版每部一元 下兩厚冊售國幣五元會員每部收四元地址大安門內西朝房時間每日下午一時半至五時半外埠函購加郵四角

A 1394

前協和醫院專任醫師醫學博士王光超大夫診所

主治各科 內外小兒 皮膚花柳

地址西單 慶刑部街三十二號 電話西局二八五八

每日上午十時至十一時門診

北京 廊房頭條 正豐金店

專售金銀首飾壽禮品 收售珠寶鑽石進出公道

A 1541

新月食堂照常營業啓事

本食堂日昨失慎辱荷各界協助厚意隆情至深銘感所幸食堂廚房及其他主要部門完全無恙業經修飾竣事恢復舊觀並已於今日（十六日）照常營業特此啓事聲明並向各界致謝

新月食堂謹啓

F 2315

山原產婦人科醫院 入院隨時 女醫接生

院長醫學博士山原秀 助產士

醫員哈爾濱醫學士葉文秀

地址：南池子緞庫前巷一號 電話東局一九二七

A 1162

順慶隆綢緞呢絨商店

新廈落成開幕 大減價

謹擇於國曆四月十七日舊曆三月初三日正式開幕

地址西四牌樓大街 電話西局（二）〇五一一六

A 4954

訃聞

顯考雲昇府君字修庵痛於中華民國卅一年四月二日下午二時疾終津寓正寢距生清光緒十二年七月卅日享年五十七歲謹擇於四月十七日修經十八日成主十九日領帖廿日午前十時引發 親友

誼恐計不週哀此

孤哀子白毓麟泣血稽顙 率領孫命頤泣

寄設天津市特別行政區四十三號路延壽里十五號 治喪辦事處設大華法租界中街大店九號

B 2261

白公雲昇治喪處啓事

勤儉增產總論（中）

解說

（一）

我國社會的一切建設，向來是散漫無紀，華北方面，當然也不能例外。平素各業都在毫無限制的情況下交易往來，所以一旦遇有事故，立即影響到整個社會，而首當其衝的，尤其是人民的日常生活問題。

試以本次大東亞戰爭而論，其目的本是在求新秩序的樹立，打破過去受英美侵略主義者宰割壟斷的狀況，建設自給自足的東亞共榮圈，這是友邦日本對於聖戰的一貫理論，也是全東亞人士的共同願望，可是欲完成此項重大使命，必須先行健全自身的社會機構，然後始能任重致遠，因之，樹立華北自給自足的經濟體制，是刻不容緩的要圖，但是這裡也是要有兩種步驟的，一方面是為了建設新的適時的經濟體制，必須先行廢除一切舊的不合理的障碍，二者是互相消長的，於此我們更可以知道，華北自給自足經濟體制的完成，就是在日為害社會影響民生的一切不良制度的消滅，也是民間一切不自由不便利形態的消滅的一天，這是定而無疑的道理。

（二）

歷史所課與東亞的使命，是以中日滿三國為中心，為主力，朝向建設之途邁進，在這樣情勢下，不消說，中日滿三國應當精誠合作，以完成上項任務為第一要義，同時華北既站在同樣重要性，那麼今後的一切，自亦應該本此遠大目標為活動中心。

華北的人力與物產，既如前面所述，是其不但在中國為主要地位，即在東亞亦有莫大的關係，所成為問題者，就是我們應該如何努力增產，如何使大東亞戰爭的威力與效果更為發揮光大，因為自從日本友軍在西南太平洋上，擊敗英美的惡劣勢力以來，無形中獲得無數重要資源，假使我們能夠將華北的煤鐵以及其他一切鑛藏盡力開發，以與南洋的橡皮石油等北方所缺物資合攏起來，那麼在東亞領域以內，可以說是不但自足自給，再無缺乏的東西，就是以之應付大東亞戰爭，也是足以制英美的死命而有餘，何況英美兩國在此後之失，正是我們所得，彼此適得其反，未來的勝利，非我莫屬了。

（三）

同時我們還有應該注意的是華北由於友邦的協力，一切的一切，在產生的新中國都較為其他各地為進步，我們今後不但要站在時代的前端，更應該保持着此優點為人先鋒，示人以模範，惟其如此，所以凡是住居於華北的民衆，應於本身責任的重大，一方面竭盡心力與日本友邦共同邁進，一方面更該嚴自課責，自奉要儉，從公要勤，處處以甦生中國解放東亞為前提，人人如此，則衆志可以成城，華北有多少領士就是有多少資源，有多少人民，就是有多少力量，尤其是關於當前自給自足經濟制度的確立為首要，我們應該把握着現實開拓我們的新東亞而努力

維喜政府決改造內閣
賴伐爾再出任副首相
已與佩丹及達爾蘭作重要協議

【中華社里斯本十四日電】關於賴伐爾氏復歸說，因無確報，故對其真意，尚屬疑問，據維喜來電稱，賴伐爾氏於十四日正午在丟帕爾加倍爾飯店，於德法關係高級專員梅揚西氏及駐巴黎法大使德布利農氏列席下，與佩丹主席及達爾蘭副總理會見，舉行重要協議，因在該會談後，維喜政府已作發表如次，故賴伐爾氏之入閣已告決定，賴伐爾氏前與佩丹主席會談後，已數度與達爾蘭副首相會談，十四日該三氏會見，已決定根據新基礎改造內閣，又該三氏預定於十六日再度舉行會談，此外據B．D．C放送稱，該三氏會見後，法政府已發表任命賴伐爾氏爲副首相，並兼內長及外長之職，以現在之副總理達爾蘭就任不管部大臣，掌握陸海空三軍統帥之權，據德意志社維喜來電稱，情報相波爾密利西氏，於十四日午後已就改造政府事，聲明如次：賴伐爾氏居於政府最高主腦之地位，僅對國家主席佩丹元帥負責，此外，達爾蘭提督居國家副主席之地位，或將掌握陸海空軍之統帥權，佩丹主席則保任國家主席之……之

一、法國領土之保全。

一、對英德兩國之態度。

一、亞爾薩斯洛蘭州之地位。

一、全歐洲和平之確立及經濟苦境之打開。

【中華社里斯本十四日電】據抵此間之德方情報稱，駐敘利亞之法國高級專員丹茲將軍於前副總理賴伐爾出之同時，或將入閣。

賴伐爾復歸維喜政府
德法關係將益臻親密
法新閣今後動向頗堪注目

【中華社柏林十四日電】使前副總理賴伐爾氏復歸之維喜政府，組織新內閣之意見，已獲一致，德官方對此尚未表明態度，只以重大關心注視新內閣之成立，然先時賴伐爾任敗戰法國內閣之副總理時，因其抱擁之德法積極協力政策，未能實現，於一年半前乃行逃走，由此觀之，則彼此次入閣，定由佩丹總理及達爾蘭副總理獲得實行其政策之保障也，因法國內，妨害維喜政府協力歐洲新秩序，而佩丹總理以大影響之輸壩主義之分子，故世人香期待法政府，或將離却觀望形勢之待機主義，一方際此德將對蘇採取大攻勢之時，美國於其背後實行較先時者更大之攻擊，加諸法國之現模更大之攻擊，此種可能性已被充分考慮，且與此呼應美國事實上承認法領西非之多高爾派主權，美英對法壓迫愈益強化，值此情勢下，法新內閣今後之動向如何，頗值注目。

【中華社維喜十四日電】於賴伐爾前副總理復歸內閣之同時，維喜政府將來所採之外交方針，已頗爲各方所注目，十四日賴伐爾會見合衆社特派員時闡述自己之懷抱如次：余於進行對外政策時，初欲與中和之途與德國及美國，當然仍繼續親善之關係，然關於法國之獨立及本國與領土之保全，希望求得軸心國方面之保障，余之方針大體根據以下數點行

最近英美損失船舶
統計超過二百萬噸
—德軍司令部發表—

【中華社柏林十五日電】德軍司令部發表：由本年正月一日至三月三十一日間英美船舶之損失，超過二百萬噸，就中一百五十萬大登記噸，係被德潛艇，艦艇及空軍所擊，除一二五，〇〇〇噸係義軍擊沈，除此尚有數十萬噸船舶受損壞而不能使用，且此項待修之船隻充塞造船所，而減低製造新船之速度，英造船數字不喬，去年美國一年中共造船七〇〇，〇〇〇大登記噸，換言之三個月內之沈船數目，已爲美國一年內所能製造之三倍。

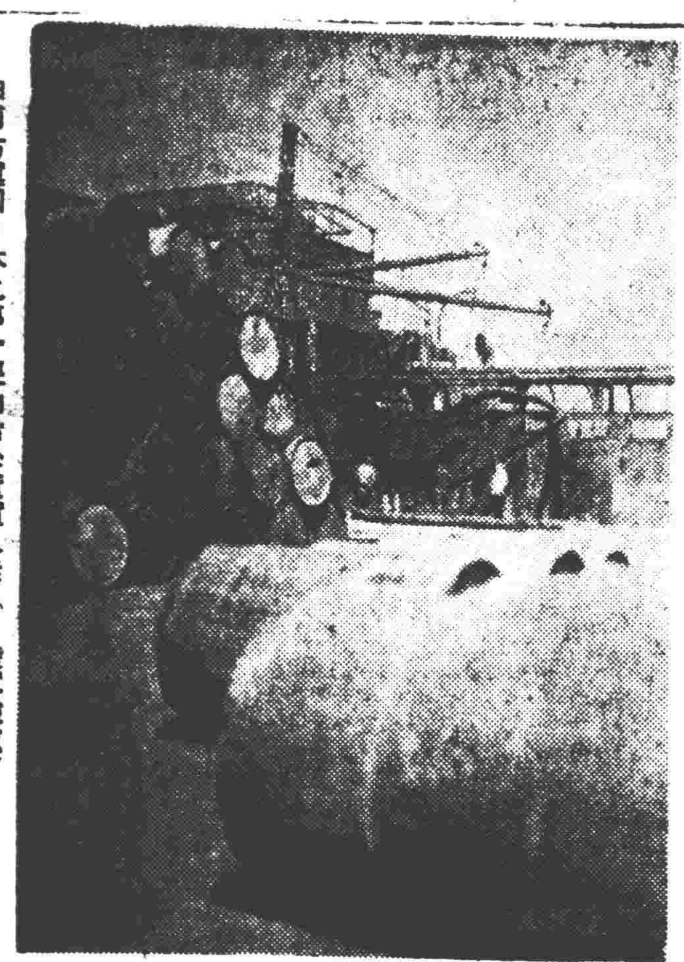

由南方運回日本之第一隻油船於橫濱入港（日產呈獻乾）

泰義政府新設
商務產業兩部

【中華社曼谷十五日電】彼彭首相此次解消經濟部，新設商務及產業二部，此乃謀泰國經濟脫離英美，而促進確立自給自足之經濟措置也，新商務大臣，或任命現經濟部大臣塞利氏，或任命不管部大臣本邪氏，產業部大臣則將任命現產業審查所長字軍少將貝恰央氏。

日駐蘇新大使
訪問莫洛托夫

【中華社莫斯科十四日電】滯留於莫斯科之日本新駐蘇大使佐藤氏，十四日午後五時赴克來穆林宮，訪問人民委員莫洛托夫，又美國新駐蘇大使斯坦德萊，十三日亦會見莫洛托夫並向加里寧最高會議幹部會議長呈遞國書云。

英明年度預算龐大
伍德財長在下院舉行演說

【中華社里斯本十四日電】據英國方面消息，英財長伍德於十四日在下院舉行預算案之演說，提出英國歷史空前龐大之預算案，其要點如左：

一、一九四二—一九四三會計年度歲出豫算概算爲五十億八千六百萬磅（折合日金約九百億元）較上年度增加五億一千萬磅。

一、其中建國內財政歲入之支出細四十億磅，其他乃爲二十五億磅。

同時並提示新增稅案，其要旨如左：

一、直接稅、最高所得稅二十分之九七，五，故所得稅及其他直接稅暫不增加。

一、對砂糖烟草之英帝國特惠稅率，前者延長二年，後者延長一年。

一、根據武器借與法案之美國援助，現在每月約一億磅，只對英本國之援助，迄本年三月末，已推定爲六億磅。

一、英國援助之輸入增加，不但係美國之生產增大，即輸送船之增加及軍事上之必要亦或有重大關係也，又今後美國援助之大部分或將移於自治領。

一、一九四〇年度最大關心事之對美財政問題現已非常樂觀，余於此願表明者，即世界上其他部分之英國財政問題，當然不能與此同時消減也，故吾人尚須特別注意英國之運兌資金也。

伊朗閣議決定
對日斷絕國交

【中華社里斯本十四日電】據德黑蘭來電稱，伊朗政府於十四日之閣議中，決定對日斷絕國交，並通告德黑蘭之日本公使館員限一週內退出國外，關於斷交之理由，則謂係根據英國報紙所載日本公使館有長軌心國宣傳活動之新聞，然事實上則由於英國之壓迫與嗾使也。

滿洲經濟現狀
經濟部青木次長談話

【中華社東京十五日電】滿洲國青木經濟部次長，爲就滿洲物資動員計劃，經濟平衡資金等問題，與日本當局加以協議，曾於日前來京，現因大體已得日本方面之諒解，將於十五日自陸路歸滿，該氏於十九日就大東亞戰後滿洲經濟情形，談話如左：

一、南方經濟與滿洲經濟：因南方經濟圈展開之結果，滿洲經濟實有重加檢討之必要，第二次五年計劃，爲一面利用南方資源，一面充分發揮滿洲國對南方之貢獻，故擬使滿洲與南方諸地域間之製品及原料之交流得以積極化，例如滿洲國方面向南方輸出之大豆，礦產，工業品，工具類，鐵製品等，而自南方輸入鐵礦石，錫等大東亞經濟原動力之基礎物資。

一、滿洲第二次五年計劃：第二次計劃之滿洲方面原案，業已提出於企劃院，將參酌日本內地及華北等方面之計劃，然後始能正式決定，此次計劃之重點爲製鐵工業，原料品路，特殊非鐵金屬等產量之增加，故應發揮現有設備之全能力，當決定於第二次計劃之時，應考慮滿洲之產業條件，自大東亞經濟之綜合見地加以檢討。

一、通貨膨脹防止方策：國費全關係國家本年較去年已大可樂觀，由於日滿一體之關係，日本內地對滿洲表示非常之關心，今後之方針，乃仰賴日本對滿作一定之投資，與此相並行者，即地方資金之動員，本年度之儲蓄目標，已決定爲十五億圓，較上年度增加四億圓，

一、經濟平衡資金制：滿洲物價雖然較高，然政府已對低物價政策，講求萬全之道，爲對物價調整與以彈力，擬擴充現有之僅兌平衡，創設經濟平衡資金制，過去之平衡資金，乃以調整一定之輸出入物資間之價格爲目標，新制度則以調整全部各重要物資間之價格爲目標，主要爲求國防重要產業，及對日供給基礎物資等原價之安定，煤鐵等重要物資之採用比例，亦將因之而規定。

一、國防事業與防止通貨膨脹：已確定將獎勵設立新公司以公債籌措資金經濟法，並對於可得百分之五或以上之利益之法人，使其超過一成以上之利潤，強制以公債補給之，此乃較日本更進一步之消化公債方策。

國府財政部佈告
賦課臨時特別稅

【中華社南京十四日電】國府財政部此次佈告，賦課臨時特別稅，十四日在行政院會議席上已通過此法案，定自十五日起實施。

德臨航運恢復
商貨運輸暢旺

【中華社德縣快訊】貫通德縣平臨滿之北運河一段，自春季開凍，航船通行以後，水勢絡暢，來往極便，除原有之拉縴民船以外，近更有小汽船運航，交通尤爲便利，刻下臨清至德縣間各商貨物，每日上下極繁，沿河一帶，市面十分繁榮，但初夏時水勢不減，則今後之運河航運必更有蒸蒸日上之趨勢。

奇聞怪事

近來奇異之事，層出不窮，尤其以昨日報傳之事，更爲奇離，蘇南城有劉守業者，忽於去年得一奇疾，每食非十斤大餅不飽，食量雖大，且骨瘦如柴，經長醫多人治療，亦未見效，後經某醫斷定，該症爲消化異常，服用若素，現已痊愈，劉某即每日服用若素，無不痊愈，若素可以痊瘉胃腸病，肺病，虛弱症，服用若素，無不痊癒，現在新價一元七角，五北京東單新開路若素販賣公司發售。

安南華僑
成立俱樂部
以中日親善爲目標

【中華社西貢十四日電】於東亞情勢一轉之同時，南洋華僑已漸次放棄蔣政權而考慮作日華間文化經濟上協力，以交趾支那爲中心之安南華僑，十四日在堤岸舉行安南華僑俱樂部之成立式，該俱樂部係以中日親善爲目標，同時出席者日方爲內山公使，今道日本人會長，中國方面爲國府特使張永福，堤岸總商會長何羅氏等，以此爲契機，中日間之親善將更進一步。

華交派講習所生
指導愛護村農事

【本報特訊】華北食糧自給計劃，已呈猛進展，華北交通公司爲增加所屬鐵路沿線各愛護村食糧增產計劃起見，前特分別配給各愛護村雜糧水稻等種籽，以期增補，茲以時屆春耕，爲改進農業指導計，特派民講習所畢業各生，分赴各管內愛護村，做指導工作，以期收增產之實效云。（17）

華北小麥協會
定期召開理事會

【中華社消息】華北小麥協會，鑒於京漢線各地製粉廠業經返還復業，特定於本月二十一日下午二時，在六大銀同該會會議室召開理事會，協議各地粉廠小麥配給及麵粉增產問題，屆時中日各理事均將出席云。

河南省本年度建設工作（續）

5、農林機關之整備，於彰德二所，汲縣二所，淮化二所，……所，合計十四所，新設計劃指導所，商邱各一所，開封一所，新鄉一所，增強化開封，重縣，商邱各縣林局，使河南省根增產計劃指導上無遺憾實用化之。

6、畜產改良，作爲種畜，去年中由滿洲國輸入牛五頭，馬五頭，猪三十頭，雞若干隻及羊若干，在農林局種畜場實施中，茲擬於在鄭方法今年年卵一千個配付於各縣，牛馬等之交配，亦擧良好之成績，今年度擬立預定以十萬元擴充之計劃，此經費，以省直轄開封競馬場之利益金充當之，（今年春競馬，共賣出七十一萬三千八百餘元，純益合六萬五千元）。

7、穀物倉庫建設，計開封二所，商邱三所，新鄉二所，……合計十四所，……〇坪，總價三萬五千元，合計二十五萬元建設之，此種運用，預定以縣公署與新民合作社爲主體而指導之。

8、通信，河南省之通信網，在事變前，省下各縣均有電話，有線無線均完全破壞，因事變當時被破壞，或被掠走者，故不完整，現在全部從事新設，去年度完成開封新鄉線一〇六公里，開封鄭縣線一二五公里，新鄉彰德線一二六公里，以上三線，長途電話業已完成，在省公署內設置長途電話管理處，而擔當運用，更預定以十五萬元增設新鄉沁陽線一五〇公里，開封中牟間四五公里，開封商邱線一三四公里等三線，現正實施中，迨完成後，由此諸幹線即可通達省下各縣及主要地，其建設用之電料及勞力，由各縣負擔之，與此併行之無線電信，以十萬元之預算設置之，決定在開封設通信所，在新鄉，武安，濟源，商邱，淮陽，永城等各縣，設置分所，材料等已購入，中日技術員，亦募集終了，此等通信網之完成，積極實現之。

9、交通，省內交通網，整備道路產業道路等，較事變前有顯著之發達，又爲更謀整備充實起見，以約四十八萬元之預算（省十八萬元，建設總署三十萬元）省公路管理所，受建設總署之委託，擔當建設警備，其主要者，開封市，省道路十二幹線之修築，今年度，在新民門外南門小南門一飛行場間之鋪裝與現在之開封商邱線一三二公里，開封新鄉線新鄉一利陵宮間七二公里，清化鎮一清化鎮線九〇公里，新鄉線九七公里，山西省孟良寨線三十四公里，濟化鎮一濟源線六十三公里等各線配置路工擔當道路之修理及管理，同時在各縣設置愛路村，與一般民衆共同協力擔當保存道路，又將來預定共同建設開封，徐州間及開封濟南間之道路，現正在進行調查中。

10、造林，原來河南省，尤缺乏造林思想，而濫伐之結果，致使田地變成砂漠，因此種傾向，故指定開封，鄭州，武陟，民權，原武，封邱，延津等各縣，設定造林地帶，徹底的獎勵造林，同時於各縣之要備道路適當之處所，實施一人一年植樹一株之主義。其是豫東地方，開封附近及黃河沿岸一帶，多沙荒地帶，故在防風防塵上之造林事業，可謂應分重要者也。

以上各項目之諸計劃，省建設廳所管事項，各項預算總額，約三百八十萬元，於其他諸般文化施設上，試加注意之時，試觀其計劃之週到而且遠大，此實可稱爲新河南建設之百年大計也，尤其當茲此次第四治強運動展開之際，將愈益發揮其各種之全機能，殺貪河南，將即名實共同實現，故省建設廳所負之重大責務，將更加重，同時亦深爲各方面所期待者也。

市況 商情（十五日）

金銀

北京足金 上午 四四〇〇 下午 四四〇〇

天津足金 上午 四四〇〇 下午 四三六〇

北京白銀 買價 三一〇 賣價 三一〇

貨幣行市

上海軍票前市 開盤 買價 一四元 賣價 一四元八分之一 收盤 買價 一四元十六分之一 賣價 一四元十六分之三

上海儲備券對舊法幣前市 開盤 買價 一二九元 賣價 一三一元 收盤 買價 一二九元 賣價 一三〇元

證券

北京：金城投票 大陸投票 中南投票 鹽業投票 中實銀行 電車股票 京自來水 丹華火柴 [illegible]

天津：中興煤礦股票 一七六，〇〇〇；啓新洋灰股票 一五五，〇〇〇；開灤礦務股票 四二五，〇〇〇；開灤地股票 三四〇，〇〇〇；永利製鹼股票 六八〇，〇〇〇；先農公司股票 一六〇，〇〇〇；河東地產股票 三四〇，〇〇〇；耀華玻璃股票 一五〇，〇〇〇；太古船股票 一三〇，〇〇〇

商情

津自來水股票 一九八，〇〇〇；中原公司股票 一〇五，〇〇〇；法國電燈股票 八〇五，〇〇〇

東京（前市）：新東 開盤 收盤；新鄉船 開盤 收盤；滿鐵 開盤 收盤；三菱重工 開盤 收盤；日產 開盤 收盤；滿業 開盤 收盤 [illegible]

大阪（前市）：大新鐘 開盤 收盤；新鐘 開盤 收盤；日鐵 開盤 收盤；金素 開盤 收盤；新帝人 開盤 收盤；商船 開盤 收盤 [illegible]

麵粉

北京麵粉（每袋價）：洋車、三井、船、財神、飛艇、綠兵船、紅牡丹、綠牡丹、紅金山、黑牡羊、紅牡羊、紅山海 [illegible]

大米

天津麵粉 [illegible]

北京大米（每包售價）：小站米、高西貢、次西貢、仰光米、大仰光、藍貢米、勝芳米 [illegible]；暹羅米、南京米、徐州米、西稻、男山稻、蚌珠米、江米 [illegible]

天津大米 [illegible]

雜糧

北京現貨（每斤售價）：大地小米、大麥米、玉米、雜米、高粱米、紅高粱、紅豆、黃豆、青豆、黑豆、麩皮、麵粉、大伏地麵、次小米麵、豆麵、蕎麥麵、玉米麵 [illegible]；口小米、黃米、白米、綠豆、花生豆、黑豆、小豆、紅小豆、大豆、豇豆、麩皮、高伏地麵、高小米麵、黑麵、黃米麵、蕎麥麵、高玉米麵 [illegible]

北京期貨 [illegible]

天津期貨（前市）[illegible]

食品

[illegible]

連仲三元 正通票行
第十六期公益獎券
（門市出售）
（雙誌）三獎 （雙禧）二獎
2【illegible】717 13 128 012 26

專治 抽瘋

雙老 青囊斑龍丸

福羅洋行
專售呢絨綢緞
春季新貨到齊
北京南池子南口 A4525

春季大減價
批大到運滬由新
呢羊毛 緞別樣子・奇新子條 道公錢價・艷鮮色
莊緞綢豐麗
A4503

太白古牙粉
各大商店均有代售

華盛頓
鐘表眼鏡
全球馳名
準確無比
總行前外廊房頭條
支店前外大柵欄
電話（三）二一三四

雙美人蜜香粉
洋廣貨店均有出售
S.42

嗜古堂
筋骨疼痛

宏仁堂樂家老藥鋪
A 4505

肝胃病特效藥
舒肝調氣丸
普太和藥房

雙猫牌
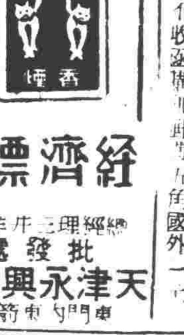
經濟漂亮
天津永興公司

會賢堂
偏墜 疝氣
痔漏便血
濕毒

大學眼藥
不痛不麻 奏効如神
偉哉！一滴的靈効
目疾雖小・痛苦難言
惟有實用球聞名的
718

藤澤友吉商店 株式會社 大阪 上海
滿洲藤澤友吉商店 株式會社 奉天 天津
（最新出品）
轟動醫藥界・空前的濕布藥
得妙賴此
各大藥房皆有出售
D.171

沛仁堂樂家老藥鋪
慶祝新店開幕總分店藥品同時舉行減價八扣三十天
總店宣外騾馬市大街 新店開設樂外花市大街小市口迤西路北 支店前外興隆街

犧牲品
新花標旗袍料 每件三元八角
男裝莎士嗶料 每尺一元六五
男華福呢衣料 每尺二元二五
男裝沖毛背心 每件三元八五
女毛新剛馬甲 每件九元五角
女中統光線襪 二雙一元二五
雜色新花 頭紗一元九五
大貢獻 春季
花色好 樣子多
王府井・中原公司

治淋得意丹（武田牌）
滅淋・去濁・止痛
武田長兵衛商店

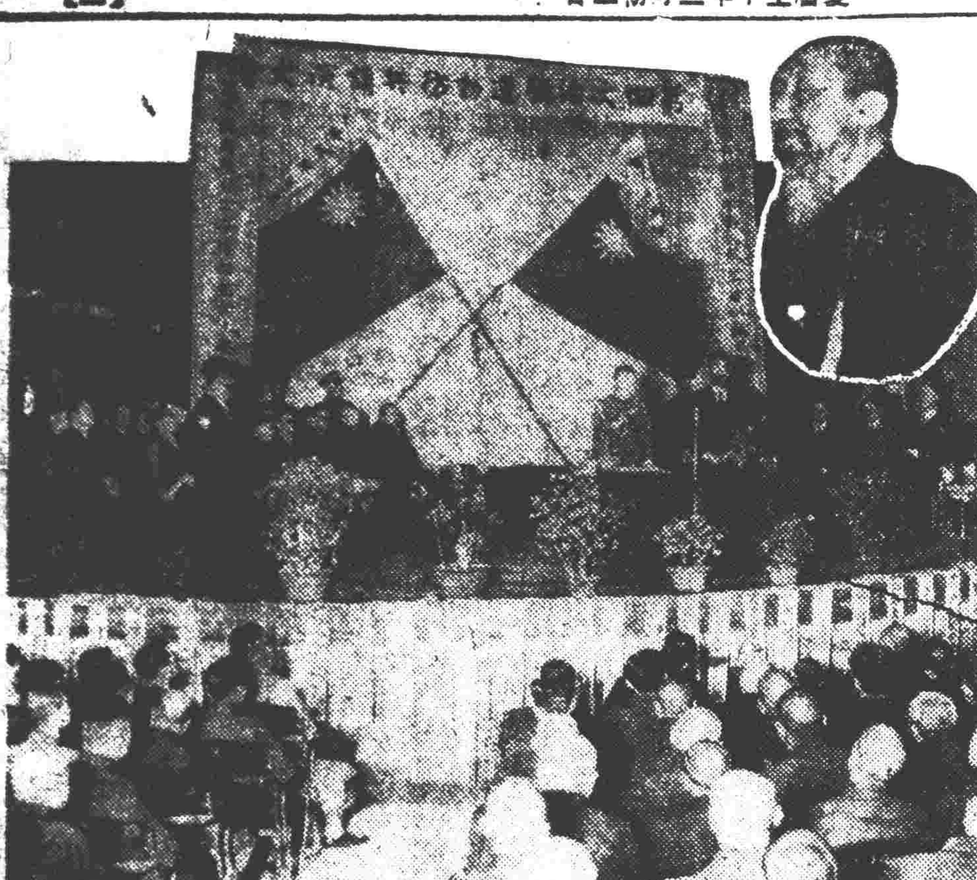

華北防共委員會昨舉行四次治運防共講演大會，上角為王委員長訓詞

華北防共委員會昨舉行 四次治運防共講演大會

印刷業代表提議組各界防共聯合同盟

【北京】華北防共委員會為推進防共事業，曾召集京市各社會團體分期舉行懇談會，茲鑒於第四次治安強化運動業已全面展開，為使人民對於防共工作之重要性，有澈底之認識，以期養成戰時自衛之目標起見，特聘請中日軍政當局要人暨各名流，於昨（十五日）午二時在新新戲院舉行第四次治安強化運動防共講演大會，事先由該會企劃處籌備一切，會場內懸防共標語，講台正中懸掛國旗，兩側貼有對聯，……中懸第四次治安強化運動防共講演大會之黃色布幔，貴賓與各委員分坐台上兩側，會場內外由軍警彈壓維持秩序，故會場情形異常良好，聽衆到有京市各社會團體代表約一千五百人，來賓有軍報道部永井部長，日本大使館土田參事官，德國大使館阿脅伯參事，海軍武官代表山下中尉，興亞院代表，滿洲國使館代表，華北安清道義會魏大可會長，余市長以下各局長暨各名流，防委會出席有委員長王揖唐，常委冷家驥，佐野顧問，宋介，劉士元，各處長以下各組科長，時正開會，由馬上田科長司儀，首由警察局樂隊奏樂，全體向國旗行最敬禮後，即向防共犧牲者默禱，默畢就坐，由常務委員冷家驥氏致開會詞，來賓有土田參事官，及永井報道部長，均有懇切致詞，後即開始講演，首由段伯岑科長講述，繼由河野敎育宣傳部長，王曉周，宋介等之講演畢，由印刷業代表包允提議，希政府組織華北各界防共聯合大同盟，亦請中當局允諾後奏樂閉會，即開始映演電影，六時餘始興盡散會，茲將冷委員之開會詞，王委員長之訓詞，宋介處長之講詞分誌如次：

防共賴各社團通力合作

冷常任委員開會致詞

今天在此北防共委員會召開防共講演大會，承本市各社團領袖諸君惠臨講演，並荷友邦軍官長官蒞臨指導，……（以下不清）

堅忍克己奮勉圖强 正氣既充邪感難入

王委員長訓詞

今天在新新影院開防共講演大會，承本市各社團領袖諸君惠臨講演，並荷友邦軍官長官蒞臨指導，德義滿三國使館當局亦翩然蒞止，一堂濟濟，本委員長於異常忻慰之餘，特對諸君說幾句話，聊將防共意義，闡明大略，藉備采擇。現值第四次治強運動開始，須知共匪一日不能剷除，則治安一日不能強化，治安一日不能強化，則東亞一日不能澈底解放，故此次治強運動綱要決定……（以下不清） 12

對於華北共黨的展望與對策

宋介處長講演大意

一、華北共黨……（以下不清）

中國固有文化道德，……（不清）……故吾人必須打倒共黨，……（不清） 12

攝製治運影片

新民會映畫班

【北京】新民會中央總會宣傳局，為擴大治運宣傳力量，明瞭使華北一億民衆對本屆治運之澈底認識與了解……（以下不清） 19

學校及文化機關協力治運 教署擬定實施辦法

通令各省市敎育廳局一體遵照

【北京】華北教育總署為實施第四次治安強化運動，除已頒發指導要綱外，更擬定「華北各省市各級學校及文化教育機關協力第四次治安強化運動實施辦法」，于昨日通令各省市教育廳局一體遵照實行，茲將訓令及辦法，分誌如次：

訓令原文

……（不清）

實施辦法

……（不清） 18

華交創立三年紀念 昨日開始舉行慶祝

宇佐美總裁檢閱男女青年隊

【北京】四月十七日為華北交通公司創立三週年紀念日，在大東亞戰爭下應有意義深刻之紀念，俾使十二萬社員澈底認識使命而完成聖戰之決定，紀念第一日為滅私奉公日，業於昨（十五日）華北交通管下各鐵道路，汽車路，航運路等……（以下不清） 17

清苑縣視察記 北大冉的一瞥

（本報單特派員發）

新民會的工作

……（不清）

農民需要什麼

……（不清）

勸滅共匪經過

……（不清）

父老似有隱衷

……（不清）（四月十三日）

大東亞博覽會 實行委員決定

會場建築工程開始進行

【北京】華北宣傳聯盟，於中日各機關後援及協贊之下，定于自五月三十日起至六月二十日止，假北京中央公園舉行大東亞博覽會，該聯盟現已委聘各委員，……（以下不清）（9）

青島戰跡見學團

定明日由京出發

【北京】東方旅行社及北京新聞協會……（以下不清） 20

昨日開成立大會

……（不清）（十四日）

古北口官民 一致努力推進

（本報古北特派員發）

【古北口】第四次治強運動展開……（以下不清）

自動車○習會

第十一期開學

【北京】中央憲路學院……（以下不清）（14）

日青年圍棋國手 吳清源今日返國

昨接見中日記者談學棋經過

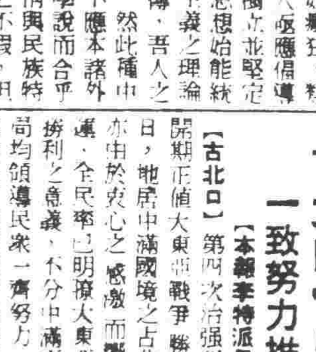

【北京】日本圍棋國手吳清源氏（見圖）此次與紅卍字會會監山田秀人氏等一行來京，……（以下不清）（8）

介紹一品膏

……（不清）

吳橋敎育見學團

昨日來本社參觀

【北京】吳橋縣敎育見學團十五名，於日昨下午一時，由河北省吳橋縣民政科科長王鐸率……（以下不清）（4）

點

忠厚傳家久！

祈禱大家放棄再用心術

大傅子

……（不清）

北京中央廣播電台

XGAP 六四〇千週波 四月十六日（星期四） 第一廣播節目

……（節目表不清）

武俠長篇 琥珀連環

徐春羽著 任率英繪

第四回 ……（四十）

……（不清）

驅梅聖藥

新斯必類如神

治淋

大量突擊療法

治癒迅速

本劑發揮從來藥劑中所未有之卓越效果，即對輕易發生淋菌之尿道粘膜上皮細胞，直接發生作用，立即消炎，炎症舒解疼痛，同時對淋菌亦起作用，將其撲滅，以登全治之域。

急性淋病，慢性淋病，尿道炎，副睾丸炎，淋病性膀胱炎等

二〇片 一〇〇片

治無痛

滿洲藤澤友吉商店

男子注意

小便包皮過長……

平津診療所

婦女 肚子疼

……（不清）

開灤礦務總局廣告

煤質提高 重量十足

過篩塊煤 原煤 特別末煤 一號末煤 二號末煤 長城二槽塊 柳江一號塊

（如有現貨）

每公噸二十四元四角 每公噸二十三元四角 每公噸二十三元九角 每公噸二十一元四角 每公噸二十九元八角 每公噸二十八元二角

神相 楊半仙

批命談相神奇驚人 論相課金一元

寓西單舍飯寺西口二十號

寶成銀號及王鈞山破產管理人啓事

……（不清）

吸烟人適用之

斯毛克牙粉

「斯毛克」牙粉 吸烟人用之最為適用 因其能除去牙上斑駁 及一切腐質廢物 極為容易 而毫無損傷琺瑯質之虞也 吾人吸烟日久 則必致牙齒腐蝕 口生惡臭 食慾減退 若用「斯毛克」牙粉 自然能去此病 兼可使牙齒瑩潔 而有光輝 使用刷牙之際 必須向上下竪刷之方好 吸烟人用此牙粉 固有此奇效 即不吸烟人用之 其效尤甚偉大 且「斯毛克」牙粉加以適度之潤澤 能防止飛揚 每罐足用一個月 多則浪費

日本・大阪・株式會社齋千加社

山東版

各界人士，如訂閱本報者或惠登廣告者，請向下列本報各支社接洽：
濟南支社 濟南二大馬路緯一路四六號
青島支社 青島市海陽路二號
魯東支社 烟台市達德街八號

推進治運力謀生產

魯食糧增產委員會召開第一次協議會

省道縣建設人員均出席

【濟南通訊】山東省道縣食糧增產實行委員會以值此四次治運期中，爲謀本省食糧之增產，以裕民生，特於十三日上午十時，在省公署大禮堂，舉行第一次協議會，計到唐省長，莊建設廳長，濟南等六道第二科長，歷城等三十三縣各建設科長，及各關係技術人員一百二十餘人，如儀開會後，首由建設廳長莊維屏致開會詞，繼由唐省長致訓詞，再次由莊建設廳長對食糧增產推進事項，逐項作詳細指示，並由木下囑託致詞畢，即由各縣建設科長，各就當地食糧問題，作業務概況之報告，時已十二時餘，午餐，午後繼續開會，由各縣建設科長報告業務進行概況，報告畢開始懇談，對本省食糧增產各項實施計劃，均有詳盡之討論，結果均有詳盡之表決，至午後六時餘始圓滿散會云。茲將開會詞，訓詞均列後：

開會詞

今天召集各位來省，舉行山東省道縣食糧增產委員會第一次協議會，主要的宗旨，一方面是本會亟欲明瞭各道縣經辦狀況，以便策畫進行方法，一方面是各道縣經辦伊始，當然不少困難之處，很有接洽商討的必要，若謂公文的往返，來回時間上的耽擱，而各道縣之呈報，亦因地方情形之繁雜，每致參差不齊，甚且事已辦過，尚無呈報者，例如委員會成立日期，至今呈報者，尚不及三分之二，若但憑公事以求明瞭，恐於事實相左懸遠，但總不如各位就兩日工夫，聚集一堂，就地方環境，作實地之商談，以接洽之結果而着手即辦，向省多少之公文往復，始不失爲緊急增產之意義，是以此次會議方式，由各地指示事項外，大半是採開地方辦理經過，最後則相互交換事業推進之意見，諸位務各抒所見，詳細討論，以明了有關良好辦法，藉以增進推行效率，是所厚望。

土地勞力資本 爲生產三要素

唐仰杜省長致訓詞

闢之經濟學家有言，土地勞力資本爲生產的三大要素，我國地富沿帶，土質肥沃，且幅員遼闊，而農民額數佔人口八成有五，土地勞力兩項可說不成問題，即資本稍感缺乏，而農業經濟，不過種子肥料之需，非用工業生產，動需大宗原料及機械者可比，縱有數千年農業國家，若於農業稍加改良，農民經濟即有可觀，最小限度亦不難於家給人足，何近年生產，非特不能耕九餘三，增加在立國之年代愈久土地不加多，人口益密則生產消費，自有供不應求之一日，且同此土地，同此肥料，而報酬漸減亦屬律例之自然，況於肥料不施，旱澇大災，挽救無術，栽培方法，不加改良，欲求生產之不減少，何由可得此果由天災之不可挽救，抑人力猶未盡歟，茲值東亞戰起，大難方殷，食糧自給，責無旁貸，所以華北軍政各界應國際之情勢，風起雲湧，爲全體之總動員，組成省道縣食糧增產委員會，擬具增產計劃，以強制化施行，爲緊急之對策，限期鑿井以補天時，土地改良，種子消毒，配給肥料以盡地利，加派中日技術官澈底指導以盡人力，此誠唯一之自救方策，各道縣委員會自應按照委員會計劃，逐步實施，以求增產事業早日實現，庶可一洗從前以廣大農業國而乏食糧之恥，惟計劃非艱，實施維艱，或計劃有未盡善，施行感有困難，或如何變通，始行易於着手，涖會諸位，既係當地主要委員，自屬明瞭當地環境，務各抒所見，計議從長和衷共濟，同自仔肩，於此協議之下，探討奏效最大最速方法，以期達我緊急增產目的，方不負此實行委員會之實行二字。

木下囑託致詞

今天在此舉行省道縣食糧增產實行委員會，第一次協議會，承諸位踴躍參加，無任榮幸與快慰，關於增產計劃，重任實地去做，並使民衆澈底瞭解，況目下大東亞戰爭節節進展時期，各種物質，因有充分預備俾期於自給自足之下，早日完成聖戰之使命，華北方面在前已有物產委員會之設立，今次食糧增產委員會之設立重在實行，逐步推進，各位若有什麼困難，並如何去改善，請各盡量來申述，還有山東各縣分配之種子，一般農民，多不明瞭種子消毒，是有益而無一害的農作物，是有益而無一害的，請各位回縣後和老百姓作澈底解釋，請他放心使用，不致自有充分發育，其他關於各縣需用食糧若干，應詳調查呈報，以資救濟民食之準備云云。

莊廳長指示事項

各縣食糧增產實行委員會，應依照食糧增產各項要領，切實辦理，本年急須辦理的，是鑿井，施肥，開田，補仔消毒，甘藷增產等項，對於食糧增產關係極大，所以這個工作，是很大的，把這樣很大的工作，及很大的期望，都集在各位建設科長，及技術官身上，各位應當知道責任的重大，把清各該縣應當掘井施肥消毒的數量與預期增加的產額，努力去作務要按照規定時日，圓滿完成同時並於開始工作的時候，首先將舉辦此事的意義辦法用書詳細說明，使一般民衆樂意去作，需用工人的地方，務須一方面防止工人的敷衍，一方面防止無謂的攤派，致達增產的本旨。

第四次治運展開後 各縣繼續努力邁進

臨邑

臨邑縣知事張光沫，爲澈底推進四次治運，特於日昨午後二時，召集各區鄉鎮長等約六十餘人，在縣署會議室，開治運懇談會，如議開會後，首由縣知事，詳解四次治運三大目標，及大東亞戰爭勝利戰果，講畢即開始懇談推進治運辦法，（1）詳擬推進工作計劃，（2）組織區鄉指導班，由縣署秘書及各科所隊長提任班長，計共組七班，（3）組織勤勞奉公隊，（4）模範村之育成，（5）各地區實施宣傳重點，均有詳細之研討，至六時餘始圓滿散會云。

【又訊】臨邑縣宣傳班爲澈底推進治運工作，首先於治安地區內實施學校宣傳，於四月二日午後二時由宣傳班長率領宣傳員等赴縣立師範講習所，演講四次治運三大目標，及演話劇「孔善人」「空飛孫悟空」「羅斯福吶喊」等，旋於四日午後二時，由宣傳員王建勳等赴縣立聖鄰街小學宣傳，所獲成果相當良好云。

【又訊】臨邑縣知事張光沫，以四次治強運動，業已展開，特於本月六日召集縣署全體公務員，在會議室舉行會談，對於治運三大目標，以及應行注意事項，詳切說明，並希全體

歷城

自第四次治安強化運動開始後，本縣爲積極進行，並研討推進方針，於二日上午十時在縣署會議廳，召開有關治運，幹部會議，出席者爲知事，五味顧問，各科長，宣傳班長，警察所長，警備隊大隊附，新民會，首由王

協力四次治強運動

省署訓練區鄉鎮長

令各該縣選送以資訓練

【濟南通訊】山東省公署爲推行各縣縣政，強化自治機構，普及訓練，當此四次治運勵行推進之際，仍應繼續舉行，以資策進，特製定各縣區鄉鎮長訓練班實施計劃，規定其第一班，先儘各模範縣模範鎮長訓練，選送人員，應於四月十四日以前來省報到，附抄發調訓辦法，及調訓鄉鎮長員額表，令各該縣知事遵照，按期選送到省，以資訓練云。前曾將各模範縣之區鄉鎮長分期訓練，惟爲事實所限，未能

省公署推展工作

秘書處舉行朝會

【濟南通訊】山東省公署秘書處爲實踐四次治強運動，及振作公務員之精神，於昨日（十三）晨九時循例舉行朝會，秘書處全體人員均參加，並由張冷北秘書講公務人員當前應負之使命，詞意懇切，聽者動容，至九時半始散會云。

烟台耿市長返任

談參加行政會議經過及感想

【烟台通訊】烟台市耿市長前月赴京省出席會議，前已返烟，茲發表此次參加經過情形及感想如左。此次奉令出席北京內務總署地方行政會議，計於三月八日，偕同總務科長李德財股長□世表，由烟起行，於十日到京，十一日赴內務總署報到，十三十四兩日，在勤政殿出席會議閉會後，擬遵照委員長王之訓示，於十五日巡返視事，適奉山東省公署電，復定於二十五二十六兩日，在濟南召開第四次縣知事會議，飭往列席，當以交通不便，往返恐有延誤，遂在京陳明省署張民政廳長，由京逕行赴省，於二十一日到濟，二十二日報到，二十五，二十六兩日，在省公署列席會議，於本月一日返烟，經過二十餘日會議情形，極爲圓滿，此次會議宗旨，皆爲討論實行第四次治安强化運動問題，目標既爲重大，而各級長官所指示及解釋事項，尤屬切要，更以我委員長王，及我省長唐，殷殷訓飭之點，較爲中肯，至於各方提報案件，亦能痛陳時弊，提議允洽，誠感上下融通意見一致，出席各員，於回任後如能切實施行，努力邁進，對於大東亞戰爭之協力，實寓有最大之力量，影響於我東亞民族之解放，及東亞新秩序之建設，裨益殊鉅，翹熙忝長烟市，對於地方一切政務向遵政府頒訂之法令章則進行，以求事事合乎法理，政務循序而進，期收福國利民之實效，決不獨行我見，自作聰明，有違政府規定，此次會議，既得參列各方時彥之末，攻補他山，又得親聆各級長官殷殷之訓誨，實覺受益良多，現在歸任後，自當將會議所得，及各級長官指示事項，轉飭所屬官民，充分理解，一致向東亞解放，勤共自衛，勤儉增產之目標，一致邁進，以協力大東亞之戰爭，而達到建設新中國，新東亞之目的，俾無負兩次會議各級長官，殷殷訓示之苦衷，而貫澈翹熙尚來遵守法令，作聰明之夙志，尚望各界，加以指導，所屬官民，一致努力是幸。

人民自治與軍協力 使共匪無隙地可乘

青海西三防會開會員大會

【青島通訊】青島市三防會海西區支部，爲推行第四次强化運動，特於（十一日）上午九時，假滄口路上平安電影院，召開支部會員大會，到有新民會，社會局，警察局，海西分局等各機關長官代表，暨該支部全體委員參事等達三百餘人，如儀開會後，由王子傑支部長致開會詞，呂分局長（支部顧問）致詞，並由新民會社會局警察局代表講演，最後由上平安電影院演大東亞戰爭影片及偵探影片「風雨之夜」，旋即閉幕，茲將呂分局長致詞錄次：

呂顧問致詞

吾國官民，尚來隔閡極深，上意既無由下宣，下情亦不能上達，故一切政令，多不能澈底施行，然而自三防會成立於三次治强運動以後，上下一致精誠團結，共向興亞之途協力邁進，將過去之弊害，一掃而光，今第四次治强運動開始之初，適值大東亞聖戰序幕全面勝利之日，爰將三防會應協力之目標，與範圍，大要分述之：一，東亞解放，自友邦日本於去年十二月八日，對英美宣佈作戰，迄今雖僅四個月，但因日本陸海空軍之緊密連絡，以勇敢無畏的精神，巧妙無敵的戰術，於短促期間，連戰英美荷諸國之太平洋根據地，豐富資源，收歸於東亞人之手，ABCD陣線，粉碎無餘，乘此機時，吾人於此次治强運動期內應深刻體味友邦聖戰之意義，而對徒作無益抵抗之重慶政權，促其及早覺悟，參加大東亞共榮圈，以中日滿結成興亞根幹，殲滅英美在東亞之惡勢力，而達成東亞復興，世界和平之偉業，二，勤共自衛，共匪爲害，甚於洪水猛獸人所共知，而剿匪之道，莫過人民自治自衛，實行嚴密封鎖，與官警協力，使共匪無隙可乘，無地可留，並對不甚了解治强運動之民衆，廣爲宣傳，使乎人人知勉，力量自厚，三，勤儉增產，勤儉二字，乃係吾國固有之美德，語云勤能補拙，儉以養廉，又云勤可建大功，儉可立大業，誠屬非虛，應將過去之奢侈靡榮，一掃而光，實踐自肅自戒之節約，使有用物資，盡爲國有，如是則產業日增，建設遂進，華北食糧，更可自給自足，綜上三大目標，希望三防會海西支部全體會員，積極推進，而達到此次治强運動所期待之目標，則敵人不勝剿除之矣云。

省署加强增產運動 推進烟草產量

烟草種子免費配給農民

【濟南通訊】山東省公署，據山東合作社聯合會呈，略開：本年度山東省黃色種烟草增產計劃中，關於烟草種子一項，請轉飭開單各縣免費分配於農民，至分配實施方法，應由單開各縣縣公署，直接會同各該縣合作社協議處理，呈請飭縣早辦，省署據此，以事關增產，合即飭令各該縣知事，遵照辦理云。

服員，勿使托空言，必須本身

博山

茲值四次治運推進期間，爲檢討自衛團員之素質，及充實訓練各區自衛團，以加強勤共自衛能力，期使治安之確立，特組織巡迴指導班，由警察所新民會宣傳班及各關係者組成之，定於十日開始召集各區鄉鎮保甲訓練講習會，並分赴各區巡迴指導，以期收優美勤共自衛良好之効果云。

武城

本縣爲增強推進第四次治安強化運動工作效率計，於四月四日由各機關組織宣傳班一以「東亞解放」「勤共自衛」「勤儉增產」爲宣傳目標，擬定實施計劃努力邁進，並編印大量標語傳單，自四月十一日起，開始分赴各鄉鎮村巡迴宣傳向完成治安强化使命光明之途努力邁進云。

【又訊】本縣厚生所，自項所長，到任以來，普及厚生工作，關係民衆福利，尤在此戰爭期內，一般人民，生活窮困，亟應妥爲澈底提倡厚生以資救濟，並由該所傅主任積極推進，並由於各種工作，之勤慎努力，積急邁進，不遺餘力，兩月於茲，已得顯著之成績，現在小本貸款，及貧民登記，免費施療等項事務，業已實行，並爲擴展工作起見，計劃設立，貧民工廠，及診療班，預定不久即可開始工作，此實本縣，救貧濟難，普渡衆生，之唯一職能光云。

德縣

東臨道公署，爲督飭屬縣加緊四次治運工作，由該署擴田顧問於日昨率員視察平原恩縣等縣，治運推進工作，稍事休息，復偕同新民會山東省總會參事松原，及道署木村參事，視察員唐興國等，視察臨清夏津等縣，現已返署，聞視察結果極爲圓滿。

長山

長山八島區，地臨渤海咽喉，南衛蓬萊，北接旅大，島民泰半以捕魚爲業，風尚誠樸，盡極勤勞，茲以島區治海一帶，海盜匪寇，每乘漁民獲利暢旺時期，出沒無常，肆擾刼掠，肆無忌憚，一般漁民成爲隱憂，八島區辦公處主任兼警務科長徐濱亭氏與張隊長，鑒及島民捕魚生涯，爲漁民之生命線，一家生活，賴以餬口，海寇不時殺戳，影響島區治安，漁民生計，至重且鉅，爲杜絕匪患計，特令分隊部巡官梁玉庭氏飭訪嚴緝，梁氏奉命後，克盡厥職，率領警備隊徹夜達旦，沿海梭巡，任勞任怨，匪徒聞風，相率遠竄，漁民屋荷恩波，感沐梁氏德澤云。

陽信

陽信縣公署，以時值四次治運，爲加強各區佐治人員之知識能力，於本月六日通令各區公所，命助理員赴縣報名受訓，自七日假該縣署內，舉行開課式，並由李知事到場訓示，勉以第四治運中，各助理員勤勞倘職，專志公務，思想純正，服從命令等，現已決定每日由上午九時至十二時下午二時至五時計六小時爲訓練時間，訓練時期爲一個月云。

省警署加緊防務

檢索檢問又查獲僞工作員

【濟南通訊】山東省會警察署爲實地推進四次治運，連日積極工作，均著成績，茲悉該署四月十日又派各課處等，分組赴各區分署，協同官長警等，實施檢索檢問，計在商東區，查獲烟犯郝在田乙名，又在外西區查獲僞工作員一名，並一面令各分署，檢問長警，對物資封鎖區域，務須明瞭，一面令各防區分署，共計員盡量至保鎮查，以防匪徒之潛入云。

博平

本縣奉省令於第四次治運熱烈展開時，爲推展工作起見，特於本月六日召開第四次治運會議，計到縣知事以下各秘書科長，宣傳班長，警察所長，及各區長自衛團長等三十餘人，下午二時，於縣署大禮堂，隆重舉行，首由縣知事致訓詞，繼由縣顧問致訓詞，當遵本省第四次治運實施要領，按東亞解放，勤共自衛，勤儉增產，三大目標，成立本部，組織六班，計總務班，宣傳班，勤共班，保甲班，建設班，財政班，各班班長均由各主管長官兼任，並由縣知事兼部長，督導各班各盡其責，以期完成治運收偉大效果云。

曹州

值茲大東亞戰爭勝利聲中，菏澤縣知事李凱力謀第四次治安强化運動之推進，特派宣傳班，全體人員加緊工作，自上月底起，分赴縣屬各區鄉鎮巡迴宣撫，召集各區鄉鎮甲長座談會，舉行各娛樂場所之巡迴講演，對建築挖修防溝，防諜治安等之勞苦工人，施行慰問，一般民衆對於大東亞戰爭之意義及由於友軍偉大戰果所確立之勝利信念，並自治自衛，對敵經濟封鎖之需要，自力更生，謀求民族解放之途徑，均有相當認識云。

太平地

麻六甲的女僑胞（三）

況南方迫式的寡耿，她們竟願意資助的風氣，又如吉寧人—印度的一種黑人—的賽會，她們也要敬禮。一切是以金錢爲本位的，至於異性的性情，能力，職業，道德，等等，更不認爲重要的問題，可憐許多活潑的女僑胞，青春埋沒，人生的意味和生氣，完全喪失，即或待守有期，然亦終逃不了爲金錢所支配，爲父母所犧牲。

8，她們的娛樂，她們的娛樂很少，麻六甲沒有遊戲園，也沒有長期的中國戲可看，只有一家中國電影院，可以消遣，然在舊俗威力之下，那可任你的意思妄行，所以她們所彈的老調有二：一是乘着車蓬緊緊遮住的風車兜風，其實和在家裏隔着百葉窗戶—南洋玻璃窗戶很少—看海一樣的沉悶，一是整日的開起留聲機來消磨時光，上海戲（京調）潮州戲，福建戲，海南調，外江調，馬來調，西洋調……亂聽一番，你若從荷蘭街走過，保你定能領略到各國各地的音樂在交響。

9，她們的教育，她們的青年中，大多是受過教育的，只可惜所受的多是英國的，而非祖國的，麻六甲英國女校有三四處，經費當然充裕，學生的來往，備有風車接送，雖每月收費二元，究比沒風車便利很多，可憐華僑女校只有培德，謙光二所，但謙光係半私塾性而獨立無二稍完全的培德，則因經費支絀，乞助英國政府，可憐呷坡女僑胞，全處英國化了。

新式婚姻，雖然也有，但不多見，可以說是微乎其微了，她們結婚的禮儀，一切服飾都是遵用前清的傳制，新郎朝珠，朝服，花翎，金頂，她們便是鳳冠，霞帔，乘着輝煌的花轎，前面金鑼和旗傘爲導，夾着此五綵衣裳的祖國樂隊，響，鑼，鼓，笛，喇叭的混雜聲，後面贅一隊事類她們結婚而生活的彭加利人的西樂，……這樣一隊人馬，要把全市的馬路擁塞，眞覺可笑。

6，她們的嫁費，她們靜守家中，消耗當可少減，其實却又不然，她們的裝飾，不肯隨便過去，每日撲粉，戴花，紗籠，也無時不講求新奇昂貴的花樣，因資本家太多，隱隱有和別人競爭鬥富的意思，至於金鋼鑽的添置，更有一筆大消耗，在舊曆正月初八日，是麻六甲一年中最熱鬧的一天，爆竹聲要徹夜的不絕，日間更是一路熙熙攘攘的人山人海，風車，汽車的絡繹，實在可驚，她們便能在弛禁的一天，借乘風車而顯示出所有的金鋼鑽以相炫耀。

7，她們的迷信，迷信是我們同胞人的一種通病，南方女僑胞，自然不屬例外，她們因環境的關係，簡直無論什麼想像的鬼神，都一律崇拜，僑胞拜的青雲亭，—爲麻六甲一切中國廟宇的領袖，和大伯公套

申票全盛華之張錦楓戲裝像

天地明朗

所有那匪共們，全不敢來擾，他們祗去攪鬧那善良百姓的村莊。看我們都市裏，明朗光輝了，有好吃有好喝，眞是快樂無邊。可憐那郊野之間，同胞受災難，被共匪欺負的，盡成了流亡。黑夜裏無地安身，白天受凍餓，困到那嚴冬三九，那一個凍不殭。即便能有錢攜帶，也多怕打劫，還一怕，却又多是，何等底驚慌?!

戲劇問答

李盈之先生問

（一）四大名旦之一尙小雲，因何不唱探母同合？

（二）目下各名伶配演合作及義務戲者數起，尙小雲馬連良因何不曾配演？

（三）遲世恭，管紹華，陳少霖，今各多大年歲？拜師何人？純宗何派？

（四）刻下名淨甚多，誰能站頭位（金少山是否能站頭位？）以及能站二三四五位者爲誰？

—答—

（一）尙小雲因年事較高，扮演旗裝，已失風流婀娜之態，故今後宣言不再演唱探母。惟並非不演此劇，乃不再飾鐵鏡公主耳，再演則飾蕭太后矣。

（二）因此二人之調門不同，是以難於配演一劇也（合上公演與灌唱片不同，因灌片只灌一段，公演則爲整齣之戲，倘於前部勉強支應而後部力竭聲嘶，則直不如不演之爲愈矣。）

（三）遲世恭二十三歲，陳少霖三十一歲，世恭爲科班出身，現從管紹華四十三歲，陳少霖三十張連福學戲。管紹華之師爲李玉安。陳少霖乃由陳秀華開蒙又經乃姊丈余叔岩加以指導。現在拜張春彥爲師。遲世恭純宗余派，管紹華則宗太譚派陳少霖初宗余派，近來嗓音高（慶奎）派。此或由其扮像稍苦爲之。

（四）金少山可以佔頭一位。憶新新戲院演花臉大會之夕，其戲碼之分派爲金少山之御果園，郝壽臣之審太歲，侯喜瑞之丁甲山，劉連榮之下河東，連榮曾云：「還得讓少山，因爲我們這幾齣戲，他一個人兒全唱的了！」此良心之言也。惟人各有長，亦個有短，少山之可佔頭位，乃就總分數而言其餘諸人，相去並非絕遠，無所謂二三四五位。大抵少山以外，郝壽臣退休不論，則侯（喜瑞）袁（世海）劉（連榮）裘（盛戎）王（泉奎）等各有所長。就中世海與喜瑞二人幾難軒輊，或者可當閣下所謂之佔第一位？至於誰爲三四，五者，殆未易言之。

高慈全蜀館結婚

程硯秋管事高登甲之三子高文謙，與已故名丑慈瑞泉之次女訂婚，定於陰曆三月初三日，假全蜀館舉行結婚嘉禮，內行擬往道賀者甚衆。

小笑話

謎五

古人有替人家寫橫額「竹苞」一甲乙一者，兩家均是暴發戶，前者殆隱其爲一個個草包」之意，後者因其祖爲皮匠，遂以甲象形鞋錐，以乙象形切皮刀，蓋爲開玩笑也，憶某書載：有人寄寓廣陵開元寺，寺僧待不以禮，遂題壁而去。詩曰：「龍去東海，時日隱西斜，敬文今不在，碎石入流沙」。僧衆驚異其才，未曾拂拭。後遇一撰單偷解之，始知爲「合寺苟卒」四字。（六丁六甲）

太平之花

第二章 日本的敵人不是中國

黃老太爺每一提到這類使人興奮的言語，他的全家，自黃老太太以次沒有不義憤勃發，聞之動容的。因爲黃老太爺年歲可是不小了，他的精神却是異常的健旺！他自從認識字，能夠看報的那一天起，他便沒有一天，丟下過報紙，他除去自己看報，也天天把報紙上的新聞，講給家庭中人傾聽，黃老太爺這種每天必要的讀報講報的工作，沒有一天的停止，他並且感發的起勁來了，他時常眉飛色舞，指指點點，看看報紙上的新聞，講給他的孫男子女的說：

「你們看！如果我們不客氣的講：那麽最知道我們友邦日本的中國人，還要算是我這姓黃的了。這話，也不是我今天說。從前二三十年，我便這樣的講了。中國人，不要以日本人爲敵，也不要懼怕日本人，日本人的敵人，也不是中國人，日本人也不會欺侮中國人的。孫中山先生說過，幾天的功夫，便可以把中國滅亡了，爲甚麼日本人不來滅亡中國呢？那就是日本根本不想要中國滅亡，他並且還希望中國強盛，惟其日本的存心，是這樣的，中國才能不給英美滅亡，英美也才不敢公然的滅亡中國，現在好了，英美和日本衝突起來了，日本已經爲我們大東亞，發動戰爭了，日本現在不但不希望中國滅亡，日本且進一步，希望我們中國人，我們幾萬萬的中國人都起來，與他們協力建設大東亞，這是見得我以前的講話，見解正確，並不錯誤。」

翠袖黃衫

劉雲若著

第二回 室邇嘆人遐桃花逐水 峯迴當路轉楊柳知門

（五九四）

忙道，先生病得怎樣，請你務必來告訴一聲，好教我放心。但他却忘了，既知此關心，使淺跟着過去瞧瞧，只叫小琴再來，很不合理，玉珉聽着只撫嘴笑，却好似沒聽見，匆匆隨着母親走了，這裏符蔚會送出門外，再轉回房中，見所愛的人已經不在，只剩下那一桌給他預備的酒肴，飯，不由十分掃興，就無精打采的坐下吃飯，玉珉很明白他的意思，也坐在旁邊陪吃，裝作對鄭老頭兒忽然害病感覺納悶，向符蔚會道，你看怎麽這樣巧，鄭老先生就病了，玉珉這句話，一半笑着符蔚會，出自己的嫉妒，一半故意裝着這事出於意外，自己毫不知情，但符蔚會聽來覺得刺耳，以爲玉珉是說自己對小琴正在盡力追求，偏巧她父親害病，給攪了局，所以用這巧字，不但含着譏誚之意，而且顯示她幸災樂禍的心，他本因小琴離去而感不快，再一受到刺激，立刻怒氣勃發，向玉珉瞪了一眼道，怎麽巧，我不懂什麽叫巧，你說巧是什麽意思，玉珉一見符蔚會氣勢洶洶，大有尋事的意思，知道他正在滿心不悅，將要向自己發洩，就急忙陪笑說道，我說啊……小琴頭次到咱們這裏來，才趕上就出了這事，可說她運氣是頭一天回家。

奕選

第三局 【第六回】

關俊宸 袁兆驥 （先相先）（先）

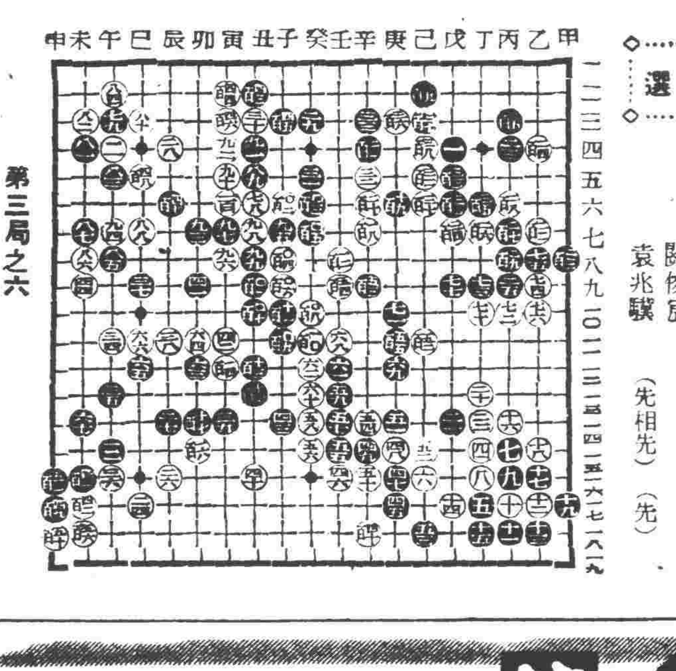

第三局之六

●一二一 戊之六 ○一二二 己之五 ●一二三 戊之五 ○一二四 戊之七
●一二五 丁之六 ○一二六 庚之三 ●一二七 己之三 ○一二八 己之四
●一二九 己之二 ○一三〇 辛之八 ●一三一 未之六 ○一三二 未之七
●一三三 丑之二 ○一三四 寅之二 ●一三五 子之三 ○一三六 寅之三
●一三七 辰之六 ○一三八 巳之五 ●一三九 申之七 ○一四〇 申之八
●一四一 申之二 ○一四二 己之二 ●一四三 辛之九 ○一四四 壬之九

評解 崔雲趾

黑百三十七夾好，白百三十八，不如庚之四位退，先手連回一子，白百四十，此處最大之官子，白百四十四應先於子之三位長，黑須子二位退，白再於寅之二位爲，較爲有利，白百五十二，若在巳十位跨斷，形勢複雜，則中腹之黑子頗難應付，恐生問題，黑百五十三補法巧妙。否則被白沖斷矣。

慶樂戲院 少年鳴春社 今日 猴王遊月宮
長安戲院 李萬春 張幼棠 借東風 韓信
廣德 華樂 三慶戲院 富連成 乾坤法門
開明 荀慧生 婚姻魔障
長安戲院 楊寶森 法門寺
中和戲院 中華 榮春社 飛劍 俠客
華北 喜彩蓮 花硯雯 劉 張 八錯 追韓信 王寶釧 金山寺

天興銀號 辦理一切銀行業務 代理人壽火水保險 號址 天津 定期存款 一千元 每月取息十元

白淡戒煙聖藥 天津辦事處法租界二十六號路大陸大樓 北京總代理東四北大街名華藥房 永興長

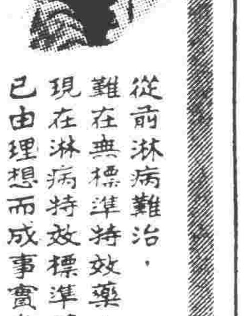

複硫梅濁尅星 新起急性淋病 慢性淋性變症 保證百分之九十九 安全治愈毫無反應 上海柯爾登藥行獨家經理 從前淋病難治，現在淋病特效標準藥已由理想而成事實矣

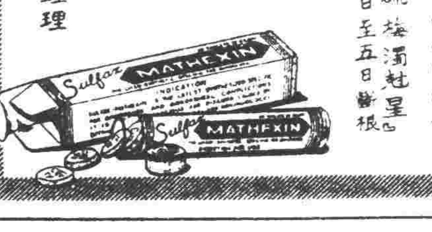

紫房子 先期預定

嬰兒自樂藥片 治嬰兒各症 巴利洋行發行 各地藥房代售 媽媽膏

觀音慈悲香 北京妙香閣

丸石汽車行 高級新式汽車多輛 隨叫隨有不必久候 北京東單新開路 電話東局（五）九四七八五九六三

地球鉛筆

開幕紀念 歡迎主顧 大陸茶莊

她偶像 攝影機

傢俱? 惠敦木器公司

耳聾絕方 震聾丸 北京光明製藥廠出品
鼠瘡瘰癧 紫霞丹 北京光明製藥廠出品
植物戒烟 棗凡丸 大津福生藥社出品
總經理：光明廣告社 代售處 歡迎代理利益優厚

保肺金丹 濟坤丸 舒肝丸 前清 德善堂劉宅
永仁堂 樂家老藥舖 北京王府井 西瓜膏 癬瘡藥水
拔毛粉
新巴黎 網緞呢絨專家 王府井大街七十九號 舉行春季大減價二星期 特賤品
雲影縐旗袍料每件六元五角
純羊毛呢旗袍料每件十九元五角
銀光亮絲綢旗袍料每件二十元
醬印西麗綢旗袍料每件八元五角
各色春曉縐旗袍料每件九元五角
紅療法 紅療醫學館